

DE BAECQUE

DE BAECQUE - D'OUINCE - SARRAU

PARIS

VENDREDI 8 JUILLET 2016



DE BAECQUE

DE BAECQUE - D'OUINCE - SARRAU

VENDREDI 8 JUILLET À 13H30
HÔTEL DROUOT – SALLE 2
9 RUE DROUOT – 75009 PARIS

MARINE & SCIENCES

EXPERT

Bruno PETITCOLLOT - +33 (0)6 09 61 92 18
bpeticollot@magic.fr - www.la-rose-des-vents.com & www.marin-marie.info

EXPOSITION PUBLIQUE

Jeudi 7 juillet 2016 de 11 h à 21 h et vendredi 8 juillet de 11 h à 12 h

RENSEIGNEMENTS ET EXPOSITION PRIVÉE

+33 (0)1 42 46 52 02 - paris@debaecque.fr - www.debaecque.fr



1



2



6

7



8



9



10

1

Deux nacres sculptées en ronde bosse formant pendant, couple de pêcheurs
Situées à Granville et Saint-Valéry
H. 14 cm

100 / 120 €

2

Ensemble de trois grandes nacres vierges
H. entre 18,5 et 19,5 cm
Possibilité de division

120 / 150 €

3

Lot :

Fonte d'ancre à jas en bronze. L. 11,5 cm
Travail ancien

Épissaire en bois dur. L. 51 cm

Nacre sculptée en rond de serviette décorée d'un poisson et située à Saint-Malo

80 / 100 €

4

Coque de navire marchand en bois creusé
Présentée soclée sur tins
L. 24 cm

60 / 70 €

5

Boussole en laiton

Rose gravée sur argenture, aiguille montée sur pierre dure
D. 8 cm
(Blocage absent)
Vers 1900

50 / 60 €

6

Longue-vue en laiton à quatre tirages
Corps en acajou
XIX^e siècle
H. 25 cm - L. 95 cm

250 / 300 €

7

Paire de jumelles en laiton gainé de cuir teinté
Signée DUVAL à Nancy
Vers 1900

250 / 300 €

8

Bateau en flacon

Trois mâts voilés sur une mer en mastic peint dans un flacon de potion médicale
Travail ancien
Socle

100 / 120 €

9

Ensemble de quatre coques en bois : petite coque de canot en bois sculpté, coque de brick en bois sculpté et doublé d'un bordé pointé, coque de vaisseau en bois sculpté recouvert de pailles de différentes teintes. Pont ouvrant à guichet, coque de canot bordée à clins en bois

250 / 300 €

10

Globe terrestre en bois et papier gravé

Sphère reposant par l'intermédiaire d'un demi-méridien en laiton sur un pied en bois noir tourné
Signé J. FOREST à Paris
H. 39 cm - D. 18 cm
Début du XX^e siècle

300 / 350 €

11

Pistolet modèle An XIII à silex transformé civilement à percussion

Signé à Saint-Étienne

Poinçonné d'un « H » surmontant une fleur et du chiffre « 2 »

Chien en tête de lion

L. 36 cm

France, XVIII^e siècle. État moyen

250 / 300 €



11

12

Boussole de relèvement dite forestière. Modèle à pinnule latérale accompagné d'un niveau à fil à plomb et rapporteur amovible. Rose divisée sur laiton argenté

H. 24 cm - L. 20 cm

France, fin du XIX^e siècle

Coffret

200 / 250 €



12

13

Maquette de brick en bois et papier. Coque percée pour 14 canons, présents. Modèle présenté sous voiles et soclé

Globe en verre

Hors tout : H. 31 cm - L. 33 cm

Fine réalisation, début du XX^e siècle

300 / 400 €



13

14

Globe terrestre de table

Montage par demi-méridien en laiton gradué sur un pied tulipe en bois noir

Marqué « globe terrestre » et monogrammé dans un cartouche

France, vers 1870

D. 22 cm - H. 47 cm

750 / 800 €

15

École hollandaise du XVIII^e siècle

Navire par gros temps

Plume et lavis d'encre

18 x 24 cm

Annotée et attribuée au dos

Cadre ancien en érable

150 / 180 €

16

Écoles de la fin du XIX^e siècle

Trois portraits de bateaux en vue de côte

Encre et aquarelle

Entre 10 et 16 cm

L'ensemble 60 / 80 €

17

Deux gravures :

Combat naval

Gravure montrant la prise d'un vaisseau anglais par deux frégates françaises

17 x 25 cm

XVIII^e siècle

Chasse aux morses

Gravure rehaussée provenant du troisième voyage du capitaine Cook

20 x 33 cm

XVIII^e siècle

80 / 100 €

18

École vers 1900

Bateau de pêche et chasse-marée au mouillage

Mine de plomb portant signature en haut à droite

14 x 20 cm

60 / 80 €



14



21



22



25

24

23



26

19

Maquette de jonque chinoise

Coque en bois exotique sculpté, voiles lattées en tissu
Travail ancien
H. 66 cm - L. 68 cm 1 000 / 1 200 €

20

Maquette de jonque chinoise

Bois exotique sculpté ou tressé. Petite embarcation portuaire à usage d'habitation ou de boutique
Travail ancien
L. 34 cm 200 / 300 €

21

Canne en vertèbres de requin poncées et montées sur une âme en métal
Pommeau en bois
XIX^e siècle 350 / 400 €



19

20

22

Dent de cachalot gravée ou scrimshaw : *Portrait de jeune femme*

H. 13,5 cm
XIX^e siècle 400 / 500 €

23

Dent de cachalot gravée

Travail polychrome avec la Liberté, un vaisseau et un aigle. Au verso, l'aigle surmontant les armes et portant la devise « e pluribus unus »
L. 13,8 cm
Angleterre, XX^e siècle 130 / 150 €

24

Dent de cachalot gravée représentant le baleinier « J. Allen » et au verso : l'attaque d'un cachalot

H. 10 cm
Socle, XX^e siècle 80 / 100 €

25

Dent de cachalot gravée : le « Nantucket » et d'un harpon croisé avec le pavillon américain

L. 11,2 cm
Angleterre, XX^e siècle 80 / 100 €

26

Globe terrestre en bois et papier gravé

Signé « W & AK JOHNSTON'S Unrivalled globe five shillings ».
D. 15 cm - H. 29 cm
William and Alexander Keith Johnston Édimbourg, Écosse (1804-1871)
800 / 1 000 €



27

27

Baromètre de marine à mercure selon Fortin. Canne en acajou mouluré montée par suspension à la Cardan. Échelle des pressions en centimètres marquée «Marine» et signée ERNST à Paris
Thermomètre modifié
H. 104 cm
XIX^e siècle 2 000 / 2 500 €



21



30

28

Nicolas BION (1652-1733)

Cadran solaire équatorial de poche de type « Butterfield » en argent
Platine octogonale avec boussole et style à l'oiseau et au dos les latitudes de villes européennes

H. 5,8 cm - L. 6,5 cm

Écrin en cuir et velours

Signé N. BION à Paris, vers 1700

1 800 / 2 000 €

29

Cadran solaire colonne en bois et papier gravé, style repliant

Signé Henri ROBERT « Horloger de la Reine, rue du Coq, n°5, près du Louvre à Paris »

H. 13 cm

Vers 1835

900 / 1 000 €

30

Boussole de table de géodésie. Rose divisée sur papier et laiton

D. 16,5 cm

Angleterre, XIX^e siècle

180 / 200 €

31

John NEWTON (1810-1868)

Globe terrestre miniature en bois, laiton et papier colorié. Monture méridienne en laiton sur un pied en bois tourné

Signé dans un cartouche « NEWTONS New & Improved Terrestrial Globe 1838 ».

D. globe 4,5 cm - H. 11 cm

1 300 / 1 500 €



29



31



33

32

Maquette de vaisseau en os et bois noirci dite « de ponton »

Coque percée pour 98 canons, dont 10 à barbette et sabords pour quatre pièces de fuite. Les sabords bâbord sont fermés, ceux de tribord ouverts, canons à poste. Bouteilles et château sculptés, figure de proue représentant un buste d'homme. Gréement très finement restauré. Présentée sous gréement dormant amarrée sur un socle en marqueterie

Vitrine en verre sur plateau en bois noirci

Travail de prisonnier français en Angleterre pendant les guerres napoléoniennes

H. 38 cm - L. 52 cm

12 000 / 15 000 €

Au lendemain de la Révolution française, la Royale, devenue Marine Nationale était convalescente, les chantiers fermés et nombre d'officiers guillotins. La suprématie anglaise sur les mers était acquise pour longtemps. Les marins français faits prisonniers affluaient en Angleterre et une solution fut de transformer les vaisseaux réformés en prisons flottantes créées dans les estuaires de grands ports de la Manche, les « pontons ».

Jusqu'à 1100 marins étaient entassés dans les deux ponts inférieurs de chaque navire et survivaient dans des conditions abominables, parfois plus de dix ans.

Afin d'améliorer l'ordinaire, un artisanat se développa, essentiellement avec la paille des matelas et l'os alimentaire (bœuf et cheval). C'est ainsi que nous sont parvenus de belles boîtes en paille et des jeux de société, dés, dominos mais surtout des maquettes très précises et d'un grand réalisme, leurs modélistes étant avant tout des marins.



34

33

Louis Ambroise GARNERAY (1783-1857)

Le port de Cadix, «vue prise de l'extrémité du môle»
Gouache sur aquarelle titrée

30,5 x 44 cm

250 / 300 €

Alors que Garneray est timonier et « premier peintre du bord » sur la *Preneuse*. Au retour à l'île de France, elle s'échoue et, démâtée, doit se rendre aux forces britanniques faisant le blocus de l'île. Garneray échappe à la captivité en regagnant la côte à la nage. Il est ensuite sur la *Belle Poule* prise en mars 1806. Il passe les huit années suivantes dans l'enfer des pontons en rade de Plymouth.

34

Globe terrestre en bois et papier gravé

Sphère reposant sur un pied balustre en bois tourné par quatre quarts de méridiens

Table équatoriale gravée d'un calendrier zodiacal

Signé DELAMARCHE à Paris, rue du Battoir n°7 et daté 1846
H. 47 cm - D. 33 cm

4 500 / 5 000 €

35

Nicolas BION

L'usage des globes célestes et terrestres, et des sphères suivant les différents systèmes du monde

Précédé d'un traité de cosmographie

Paris, Jacques Guerin, Nyon fils, 1751

1 volume In-8°, 49 planches gravées

Reliure de l'époque en veau marbré, dos à nerfs orné

(petits accidents et restaurations)

300 / 400 €



35



36



38

36

Niveau à lunette en laiton

Visée perpendiculaire par prisme

Platine à trois vis calantes

Signé INHLIN (?) à Munich

Allemagne, fin du XIX^e siècle

900 / 1 000 €

37

Trébuchet en fer et laiton

Coffret oblong en bois contenant l'ensemble des poids et une table des monnaies de l'Ancien Régime

France, XVIII^e siècle

120 / 150 €

38

«Carte générale de la terre, mappemonde avec les quatre principaux systèmes et les figures des sept planètes, 1729».

«Planisphère en deux hémisphères». «Mise à jour par G. Danet, gendre de N. de Fer».

«Se vend à Paris chez G. Danet sur le pont N.-Dame à la sphère royale»

Parfait état. Coloris anciens

50 x 72 cm

500 / 600 €



39

H.-P. GAMBEY (1787-1847)

Théodolite répéteur en bronze, laiton et argent
Deux lunettes et deux cercles de lecture : une des lunettes est solidaire du cercle de lecture vertical par une des traverses du cercle, la lunette solidaire du cercle azimutal est excentrée

Un bloc cylindrique en laiton fait contrepoids au cercle vertical et à sa lunette de visée

Les deux cercles sont gradués en degrés, et munis de quatre et deux loupes de lecture

Deux niveaux à bulle dont un, amovible, placés à angle droit permettent le réglage de l'horizontalité

H. 58 cm - L. 45 cm

France, vers 1830

4 500 / 5 000 €



41

40

Niveau de poche en laiton

Platine avec boussole et index lesté

Alidade de visée pour la fonction niveau et quatre pinules fixes

Signé et titré CHAIRGRASSE à Dijon

L. 21 cm

120 / 150 €

41

Paire de globes terrestre et céleste à montures inclinées sur pieds à griffes en fonte

Signés J. LEBÈGUE and C^{ie}, éditeur, 25 et 30 rue de Lille à Paris

D. 31 cm - H. 57 cm

(Accidents)

France, vers 1900

1 200 / 1 500 €

Jules Lebègue prend la succession de son père, Alphonse Nicolas, en 1885 à Bruxelles. Il s'installe à Paris en 1905.

42

Longue-vue de poche en laiton gainé de cuir teinté. Trois trages, œilleton fermant à guichet

14/40 cm

Vers 1900

130 / 150 €

43

Cercle répétiteur en laiton

Platine ajourée avec boussole et niveaux

Visée par lunettes

Signé DUMOTIEZ à Paris (deux frères associés de la Révolution à l'Empire)

France, vers 1800

D. du cercle : 22 cm

1 000 / 1 200 €

44

Globe terrestre en bois, laiton et papier gravé

Cercles équatorial et méridien en laiton reposant sur un pied en bois noir tulipé et bagué

Signé Maison DELAMARCHE, Paris, rue Serpente 25

D. 33 cm - H. 47 cm

(Restaurations)

Fin du XIX^e siècle

1 500 / 1 800 €



40



43

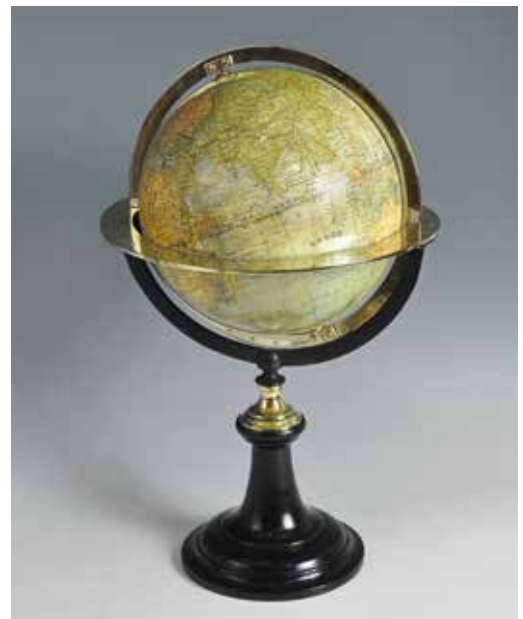

44

Après la mort de Johannes van Keulen (1770), la société a été gérée par sa veuve et ses deux fils, Buys Cornelis et Gérard Hulst van Keulen.

En 1778, avec la mort de Cornelis, Gérard Hulst van Keulen assume la gestion de l'entreprise de cartographie, ajoutant sextants et octants aux catalogues. Gérard devient l'un des trois membres de la «Commission néerlandaise pour la longitude en mer», installée par l'Amirauté hollandaise en 1787.



45

Gerard HULST VAN KEULEN (1733-1801)

Arbalestrille ou bâton de Jacob en ébène divisée sur ses quatre faces. Quatre marteaux (modernes, le plus petit, le gabiet accompagné d'une pinule en os)

Monogrammée G.H.V.K. (Gérard Hulst Van Keulen) et datée 1786

L. 76,1 cm

Hollande, Amsterdam, XVIII^e siècle

14 000 / 15 000 €

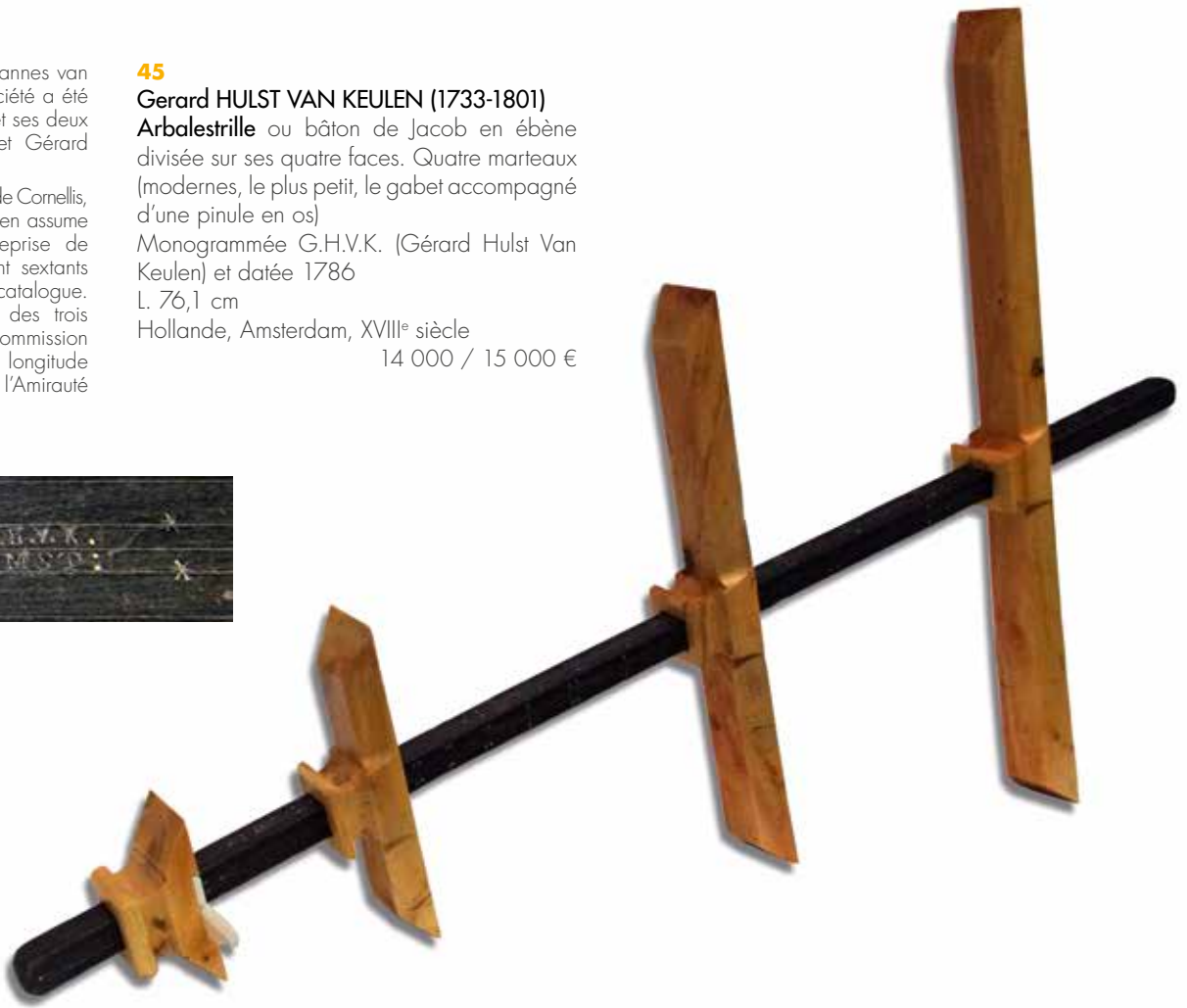

46

Chronomètre de bord à réserve de marche de 60 heures

Coffret à deux étages

Cadran argenté portant la signature et numéroté 5631

Dimensions du coffret : H. 16 cm - L. 15 cm

Signé MONCAS à Liverpool et numéroté 5631

Angleterre, vers 1860

3 000 / 3 500 €



47

Graphomètre en laiton

Platine à boussole ajourée à décor de feuillages

Étui en cuir teinté à la forme

Signé Nicolas BION à Paris

Époque Louis XIV

2 000 / 2 500 €





49



50



48



51

48

Octant en acajou, laiton et ivoire

Limbe divisé de 0 à 95°

Rayon utile : 41,5 cm (1,5 pied anglais)

Visée par pinnule

Jeu de filtres amovible

Angleterre, XVIII^e siècle

1 000 / 1 200 €

49

Procédé du XX^e siècle, d'après le XVIII^e siècle

Officier de Marine tenant un octant et un compas

Titrée « AL Sig Capne Anto Craglie Lonin Grande » et signée
(non déchiffré)

90,5 x 71 cm

500 / 600 €

50

Compas d'embarcation en habitacle

Verrine latérale équipée de sa lampe à pétrole

Compas liquide actualisé monté à la Cardan

H. 31 cm

France, milieu du XX^e siècle

200 / 250 €

51

Cercle hydrographique en laiton, limbe en argent

Modèle de la Marine Nationale. Coffret avec accessoires et
cales de réglage

Signé Édouard BOUTY à Paris et numéroté 5067

France, vers 1900

1 300 / 1 500 €



52



53



54



55



56

52

Compteur de loch en laiton

Compteur divisé de 0 à 100 inscrit et signé « sillomètre GARLAND »
France, vers 1900 200 / 250 €

53

Sextant en bronze, laiton, limbe et vernier en argent

Bâti en forme de cloche stylisée
Coffret avec trois optiques et filtre
Angleterre, XIX^e siècle 500 / 600 €

54

Lunette vénitienne en bois et papier, bagues et œilleton en corne à guichet en laiton

Trois tirages recouverts de papier ivoire marqués d'un trait pour caler la focale. Corps recouvert de papier orange décoré
H. 21 cm - L. 56 cm
Venise, XVIII^e siècle 500 / 600 €

55

Octant en ébène, laiton et ivoire. Bati en « T »

Visée par pinule. Rayon utile 30 cm (un pied anglais)
Coffret à la forme avec l'étiquette du revendeur : DEVOT fils au Havre
Angleterre, XVIII^e siècle 650 / 700 €

56

Compas sec en laiton

Cuve montée à la cardan dans un habitacle en bois à verrine latérale et couvercle amovible
Rose gravée sur papier et signée Newton Brother à Hull
Dimensions de l'habitacle :
H. 20 cm - L. 20 cm - P. 25 cm
Angleterre, XIX^e siècle 350 / 400 €

57

Rapporteur circulaire en laiton

Signé FIELD and Son
D. 15 cm 100 / 120 €



58

58

Antonio de SIMONE (c.1850-1920)

Le yacht Royal du Prince Albert en baie de Naples

Gouache signée en bas à droite et titrée au dos

39 x 55 cm

Antonio De Simone (c.1850-1920), fils de Thomasso, également portraitiste de bateaux en baie de Naples mais qui n'utilisait que la peinture à l'huile alors qu'Antonio se dirigera vers la gouache et l'aquarelle.

2 000 / 2 200 €



59

59

Joseph Honoré PELLEGRIN (1793-1849)

Le Trois Mâts «Louise et Gabrielle, Capitaine J. Encoignard» doublant le Planier

Aquarelle signée en bas à droite, titrée et datée 1863 en bandeau bas

43 x 61 cm

(Petits manques de matière dans le ciel)

1 500 / 2 000 €

60

École napolitaine 1900

La baie de Naples et le Vésuve lors de l'éruption de 1900

Gouache titrée et datée

29 x 38 cm

200 / 300 €



61



62



63

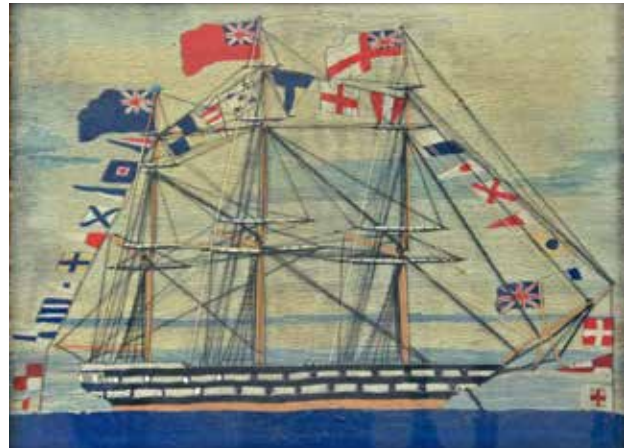

64



61

École anglaise du XVIII^e siècle

Engagement de vaisseaux de ligne

Lavis d'encre

27 x 51 cm

500 / 600 €

62

École hollandaise du XVIII^e siècle

Vaisseaux et canot en remorque

Lavis d'encre signé et chiffré de deux ancrés
en bas à droite

H. 15,5 cm - L. 25,5 cm

400 / 500 €

63

Eugène D'ARGENCE (1853-1920)

Nommé P.O.M. en 1890

Ciel nuageux sur une mer calme

Huile sur toile signée en bas à gauche

80 x 114 cm

300 / 400 €

64

Broderie de laine

Frégate anglaise sous grand pavois

H. 48 cm - L. 60 cm

Art populaire maritime vers 1900 300 / 400 €

65

Table de bord en bois et fonte de fer peinte

Plateau circulaire mouluré. Piétement aux dauphins avec passages de tires-fond

Provenance : bar du Yacht Club de Londres.

Début du XX^e siècle

500 / 600 €

CONDITIONS DE VENTE ET ENCHÈRES

DE BAECQUE et associés est une société de ventes volontaires de meubles aux enchères publiques régie par la loi du 10 juillet 2000. En cette qualité la **SVV DE BAECQUE et associés** agit comme mandataire du vendeur qui contracte avec l'acquéreur.

Les rapports entre la **SVV DE BAECQUE et associés** et l'acquéreur sont soumis aux présentes conditions générales d'achat qui pourront être amendées par des avis écrits ou oraux qui seront mentionnés au procès-verbal de vente.

1 - LE BIEN MIS EN VENTE

a) Les acquéreurs potentiels sont invités à examiner les biens pouvant les intéresser avant la vente aux enchères, et notamment pendant les expositions. La **SVV DE BAECQUE et associés** se tient à la disposition des acquéreurs potentiels pour leur fournir des rapports sur l'état des lots.

b) Tous les biens sont vendus tels quels dans l'état où ils se trouvent au moment de la vente avec leurs imperfections ou défauts. Aucune réclamation ne sera possible relativement aux restaurations d'usage et petits accidents. Il est de la responsabilité des futurs enchérisseurs d'examiner chaque bien avant la vente et de compter sur leur propre jugement aux fins de vérifier si chaque bien correspond à la description. Le rentoilage, le parquetage ou le doublage constituant une mesure conservatoire et non un vice, ne seront pas signalés. Les dimensions sont données à titre indicatif.

c) Les indications données par la **SVV DE BAECQUE et associés** sur l'existence d'une restauration, d'un accident ou d'un incident affectant le lot, sont exprimées pour faciliter son inspection par l'acquéreur potentiel et restent soumises à son appréciation personnelle ou à celle de son expert. L'absence d'indication d'une restauration, d'un accident ou d'un incident dans le catalogue, les rapports, les étiquettes ou verbalement, n'implique nullement qu'un bien soit exempt de tout défaut présent, passé ou réparé.

Inversement la mention de quelque défaut n'implique pas l'absence de tous autres défauts.

d) Les estimations sont fournies à titre purement indicatif et elles ne peuvent être considérées comme impliquant la certitude que le bien sera vendu au prix estimé ou même à l'intérieur de la fourchette d'estimations. Les estimations ne sauraient constituer une quelconque garantie.

Les estimations peuvent être fournies en plusieurs monnaies ; les conversions peuvent à cette occasion être arrondies différemment des arrondissements légaux.

2 - LA VENTE

a) En vue d'une bonne organisation des ventes, les acquéreurs potentiels sont invités à se faire connaître auprès de la **SVV DE BAECQUE et associés**, avant la vente, afin de permettre l'enregistrement de leurs données personnelles.

La **SVV DE BAECQUE et associés** se réserve de demander à tout acquéreur potentiel de justifier de son identité ainsi que de ses références bancaires. La **SVV DE BAECQUE et associés** se réserve d'interdire l'accès à la salle de vente de tout acquéreur potentiel pour justes motifs.

b) Toute personne qui se porte enchérisseur s'engage à régler personnellement et immédiatement le prix d'adjudication augmenté des frais à la charge de l'acquéreur et de tous impôts ou taxes qui pourraient être exigibles.

Tout enchérisseur est censé agir pour son propre compte sauf dénonciation préalable de sa qualité de mandataire pour le compte d'un tiers, acceptée par la **SVV DE BAECQUE et associés**.

c) Le mode normal pour enchérir consiste à être présent dans la salle de vente.

Toutefois la **SVV DE BAECQUE et associés** pourra accepter gracieusement de recevoir des enchères par téléphone d'un acquéreur potentiel qui se sera manifesté avant la vente.

La **SVV DE BAECQUE et associés** ne pourra engager sa responsabilité notamment si la liaison téléphonique n'est pas établie, est établie tardivement, ou en cas d'erreur ou d'omissions relatives à la réception des enchères par téléphone.

d) La **SVV DE BAECQUE et associés** pourra accepter gracieusement d'exécuter des ordres d'enchérir qui lui auront été transmis avant la vente et que la **SVV DE BAECQUE et associés** aura acceptés.

Si la **SVV DE BAECQUE et associés** reçoit plusieurs ordres pour des montants d'enchères identiques, c'est l'ordre le plus ancien qui sera préféré.

La **SVV DE BAECQUE et associés** ne pourra engager sa responsabilité notamment en cas d'erreur ou d'omission d'exécution de l'ordre écrit.

e) Dans l'hypothèse où un prix de réserve aurait été stipulé par le vendeur, la **SVV DE BAECQUE et associés** se réserve de porter des enchères pour le compte du vendeur jusqu'à ce que le prix de réserve soit atteint. En revanche, le vendeur ne sera pas admis à porter lui-même des enchères directement ou par mandataire.

Le prix de réserve ne pourra pas dépasser l'estimation basse figurant dans le catalogue.

f) La **SVV DE BAECQUE et associés** dirigera la vente de façon discrétionnaire tout en respectant les usages établis. La **SVV DE BAECQUE et associés** se réserve de refuser toute enchère, d'organiser les enchères de la façon la plus appropriée, de déplacer certains lots lors de la vente, de retirer tout lot de la vente, de réunir ou de séparer des lots. En cas de contestation la **SVV DE BAECQUE et associés** se réserve de désigner l'adjudicataire, de poursuivre la vente ou de l'annuler, ou encore de remettre le lot en vente.

g) Sous réserve de la décision de la personne dirigeant la vente pour la **SVV DE BAECQUE et associés**, l'adjudicataire sera la personne qui aura porté l'enchère la plus élevée pourvu qu'elle soit égale ou supérieure au prix de réserve, éventuellement stipulé.

Le coup de marteau matérialisera la fin des enchères et le prononcé du mot « adjugé » ou tout autre équivalent entraînera la formation du contrat de vente entre le vendeur et le dernier enchérisseur retenu.

L'adjudicataire ne pourra obtenir la livraison du lot qu'après règlement de l'intégralité du prix.

En cas de remise d'un chèque ordinaire, seul l'encaissement du chèque vaudra règlement.

3 - LES INCIDENTS DE LA VENTE

a) Dans l'hypothèse où deux personnes auront porté des enchères identiques par la voix, le geste, ou par téléphone et réclament en même temps le bénéfice de l'adjudication après le coup de marteau, le bien sera immédiatement remis en vente au prix proposé par les derniers enchérisseurs, et tout le public présent pourra porter de nouvelles enchères.

b) Pour faciliter la présentation des biens lors des ventes, la **SVV DE BAECQUE et associés** pourra utiliser des moyens vidéos. En cas d'erreur de manipulation pouvant conduire pendant la vente à présenter un bien différent de celui sur lequel les enchères sont portées, la **SVV DE BAECQUE et associés** ne pourra engager leur responsabilité, et sera seul juge de la nécessité de recommencer les enchères.

c) Pour faciliter les calculs des acquéreurs potentiels, la **SVV DE BAECQUE et associés** pourra être conduit à utiliser à titre indicatif un système de conversion de devises.

Néanmoins les enchères ne pourront être portées en devises, et les erreurs de conversion ne pourront engager la responsabilité de la **SVV DE BAECQUE et associés**.

4 - PRÉEMPTION DE L'ÉTAT FRANÇAIS

L'État français dispose d'un droit de préemption des œuvres vendues conformément aux textes en vigueur.

L'exercice de ce droit intervient immédiatement après le coup de marteau, le représentant de l'État manifestant alors la volonté de ce dernier de se substituer au dernier enchérisseur, et devant confirmer la préemption dans les 15 jours. La **SVV DE BAECQUE et associés** ne pourra être tenu pour responsables des conditions de la préemption pour l'État français.

5 - L'EXÉCUTION DE LA VENTE

a) En sus du prix de l'adjudication, l'adjudicataire (acheteur) devra acquitter les frais de vente suivants : 20,834 % HT [25 % TTC (TVA 20 %) - pour les livres : 21,10 TTC (TVA 5,5%)]. Le paiement du lot aura lieu au comptant, pour l'intégralité du prix, des frais et taxes, même en cas de nécessité d'obtention d'une licence d'exportation.

L'adjudicataire pourra s'acquitter par les moyens suivants :

- en espèces jusqu'à 1000 € frais et taxes compris pour tous les professionnels, et particuliers résidant fiscalement en France et jusqu'à 15 000 € pour les ressortissants étrangers sur présentation de leurs papiers d'identité.

- par chèque ou virement bancaire.

b) La **SVV DE BAECQUE et associés** sera autorisée à reproduire sur le procès verbal de vente et sur le bordereau d'adjudication les renseignements qu'aura fournis l'adjudicataire avant la vente.

Toute fausse indication engagera la responsabilité de l'adjudicataire.

Dans l'hypothèse où l'adjudicataire ne se sera pas fait enregistrer avant la vente, il devra communiquer les renseignements nécessaires dès l'adjudication du lot prononcée.

Toute personne s'étant fait enregistrer auprès de la **SVV DE BAECQUE et associés** dispose d'un droit d'accès et de rectification aux données nominatives fournies à la **SVV DE BAECQUE et associés** dans les conditions de la Loi du 6 juillet 1978.

c) Il appartiendra à l'adjudicataire de faire assurer le lot dès l'adjudication. Il ne pourra recourir contre la **SVV DE BAECQUE et associés**, dans l'hypothèse du vol, de la perte ou de la dégradation de son lot, après l'adjudication.

d) Le lot ne sera délivré à l'acquéreur qu'après paiement intégral du prix des frais et des taxes.

Dans l'intervalle la **SVV DE BAECQUE et associés** pourra facturer à l'acquéreur des frais de dépôt du lot, et éventuellement des frais de manutention et de transport.

À défaut de paiement par l'adjudicataire, après mise en demeure restée infructueuse, le bien est remis en vente à la demande du vendeur sur folle enchère d'adjudicataire défaillant ; si le vendeur ne formule pas cette demande dans un délai d'un mois à compter de l'adjudication, la vente est résolue de plein droit, sans préjudice de dommages-intérêts dus par l'adjudicataire défaillant.

En outre, la **SVV DE BAECQUE et associés** se réserve de réclamer à l'adjudicataire défaillant, à son choix :

- des intérêts au taux légal majoré de cinq points.

- le remboursement des coûts supplémentaires engendrés par sa défaillance,

- le paiement de la différence entre le prix d'adjudication initial et le prix d'adjudication sur folle enchère s'il est inférieur, ainsi que les coûts générés par les nouvelles enchères.

La **SVV DE BAECQUE et associés** se réserve également de procéder à toute compensation avec des sommes dues à l'adjudicataire défaillant.

La **SVV DE BAECQUE et associés** se réserve d'exclure de ses ventes futures, tout adjudicataire qui aura été défaillant ou qui n'aura pas respecté les présentes conditions générales d'achat.

Il est vivement demandé aux adjudicataires de procéder à un enlèvement le plus rapide possible de leurs achats, afin de limiter les frais de stockage qui sont à leur charge.

L'entreposage des lots ne saurait engager en aucune façon la responsabilité de la **SVV DE BAECQUE et associés**.

Pour les ventes à Drouot, les objets sont à retirer au magasinage de l'Hôtel Drouot, dont les frais sont à la charge des acheteurs. Tout lot non vendu et, non retiré dans le mois qui suit la vente, sera placé au garde-meuble.

Frais à la charge du propriétaire.

6 - PROPRIÉTÉ INTELLECTUELLE - REPRODUCTION DES ŒUVRES

La **SVV DE BAECQUE et associés** est propriétaire du droit de reproduction de leur catalogue. Toute reproduction de celui-ci est interdite et constitue une contrefaçon à son préjudice.

En outre la **SVV DE BAECQUE et associés** dispose d'une dérogation légale lui permettant de reproduire dans son que le droit de reproduction ne serait pas tombé dans le domaine public.

Toute reproduction du catalogue de la **SVV DE BAECQUE et associés** peut donc constituer une reproduction illicite d'une œuvre exposant son auteur à des poursuites en contrefaçon par le titulaire des droits sur l'œuvre.

La vente d'une œuvre n'emporte pas au profit de son propriétaire le droit de reproduction et de représentation de l'œuvre.

7 - INDÉPENDANCE DES DISPOSITIONS

Les dispositions des présentes conditions générales d'achat sont indépendantes les unes des autres. La nullité de quelque disposition ne saurait entraîner l'inapplicabilité des autres.

8 - COMPÉTENCES LÉGISLATIVE ET JURIDICTIONNELLE

La loi française seule régit les présentes conditions générales d'achat.

Toute contestation relative à leur existence, leur validité, leur opposabilité à tout enchérisseur et acquéreur, et à leur exécution sera tranchée par le tribunal compétent du ressort de Paris (France).

WWW.DEBAECQUE.FR

EXPERTISES ET ESTIMATIONS GRATUITES ET CONFIDENTIELLES

TOUS LES LUNDIS SANS RENDEZ-VOUS D'APRÈS PHOTOS (ESTIMATION@DEBAECQUE.FR) OU À DOMICILE SUR RENDEZ-VOUS

LYON : 70, RUE VENDÔME, 69006 LYON - CONTACT@DEBAECQUE.FR - TEL. 04 72 16 29 44 - FAX. 04 72 16 29 45

PARIS : 132 BOULEVARD RASPAIL 75006 PARIS - PARIS@DEBAECQUE.FR - TEL. 01 42 46 52 02 - FAX. 01 40 46 83 65

NUMÉRO D'AGRÈMENT 2002-648 - LYON 509 647 186 - CP HABILITÉS E. DE BAECQUE - G. D'OUINCE - J.-M. SARRAU

